

MONITOR EMPLEO FORMAL

ATENEA
CENTRO
DE ESTUDIOS
PARA EL
DESARROLLO
NACIONAL



Av. Julio A. Roca 546
Piso 1 Of. 9
CABA



www.ateneacentro.com.ar

TRABAJADORES REGISTRADOS SEGÚN MODALIDAD OCUPACIONAL

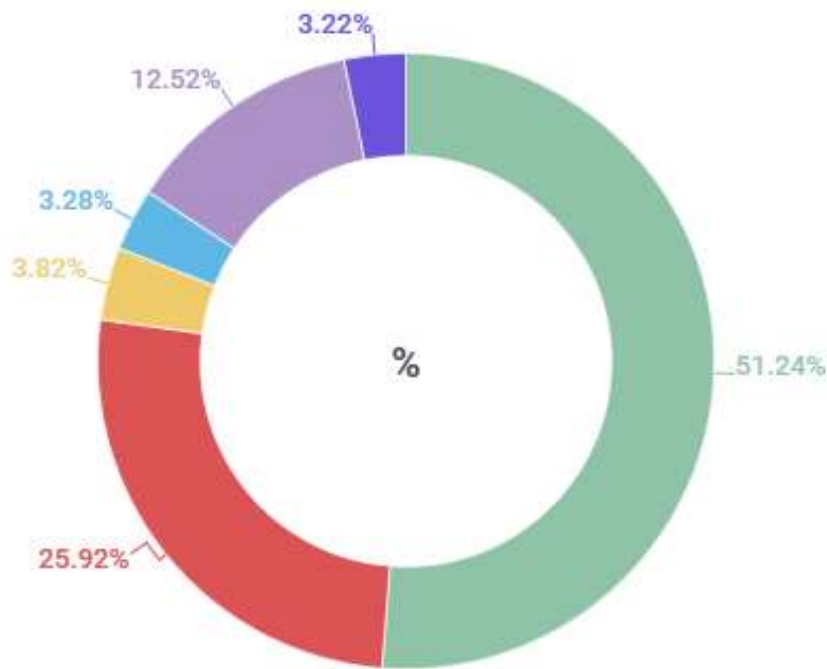

- Asalariados Privados
- Asalariados Públicos
- Asalariados de casas particulares
- Independientes Autónomos
- Independientes Monotributo
- Independientes Monotributo Social

El mercado de trabajo argentino presentó en el mes de **abril de 2017** un total de **12.098.747** trabajadores registrados.

Si se compara con el mes de diciembre de 2015, en abril de 2017 el total de trabajadores registrados evidenció una pequeña suba del **1,11%**.

Fuente: MTEySS, SSPyEL, Observatorio de Empleo y Dinámica Empresarial, sobre la base de registros administrativos de los sistemas de la seguridad social (AFIP)

RECONFIGURACIÓN DEL MERCADO LABORAL

Variación porcentual de los trabajadores registrados, según modalidad ocupacional (dic 2015 – abr 2017)

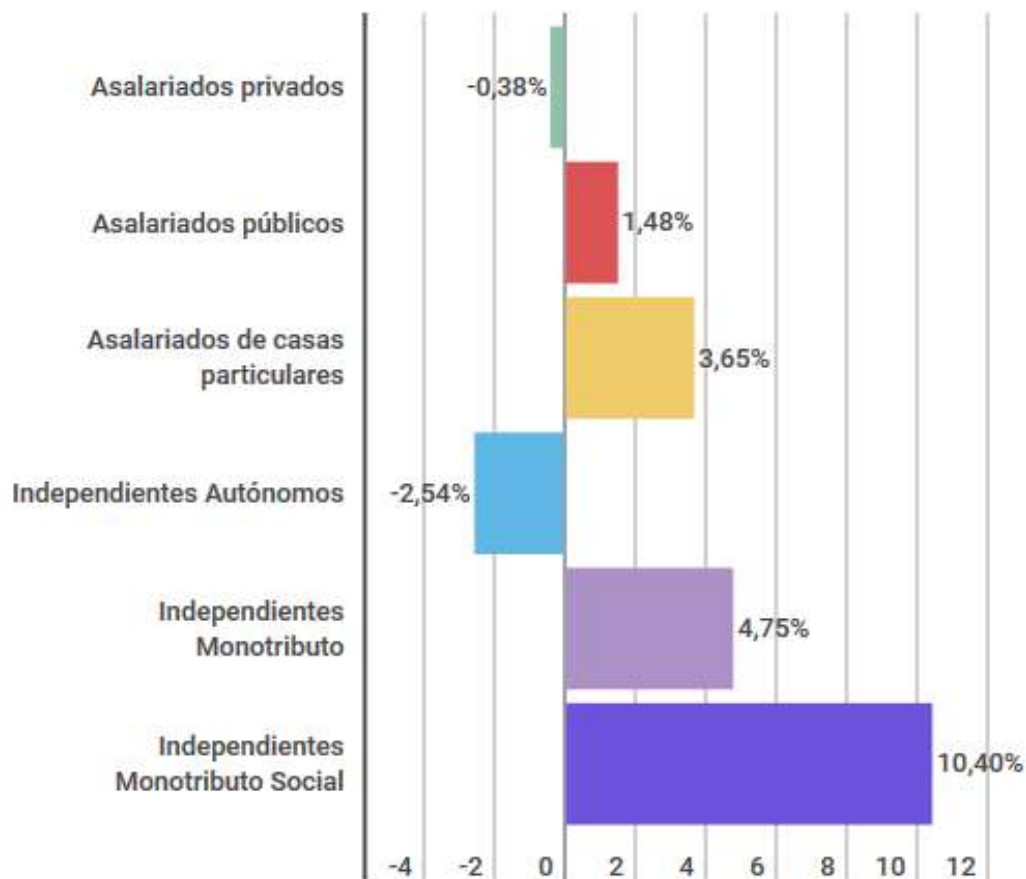

Se observa dentro del mercado de trabajo registrado una reconfiguración en la distribución de trabajadores en cuanto a las diferentes modalidades de ocupación.



Los Trabajadores **Independientes con Monotributo Social** son los que presentan el mayor porcentaje de crecimiento con un **10,40%**, lo que representa 36.723 puestos de trabajo más.

A su vez, el mayor aumento en números absolutos de puestos de trabajo se observa con los **Monotributistas Independientes**, que presentan **68.764** puestos de trabajo más (4,75%).

Los **Asalariados Privados** sufrieron una caída del 0,38%. Siendo esta categoría ocupacional la que más peso tiene en el total de trabajadores registrados, en números absolutos representa una pérdida total de 23.540 puestos de trabajo.

Fuente: MTEySS, SSPyEL, Observatorio de Empleo y Dinámica Empresarial, sobre la base de registros administrativos de los sistemas de la seguridad social (AFIP)

RECONFIGURACIÓN DEL MERCADO LABORAL

Evolución mensual Asalariados Privados

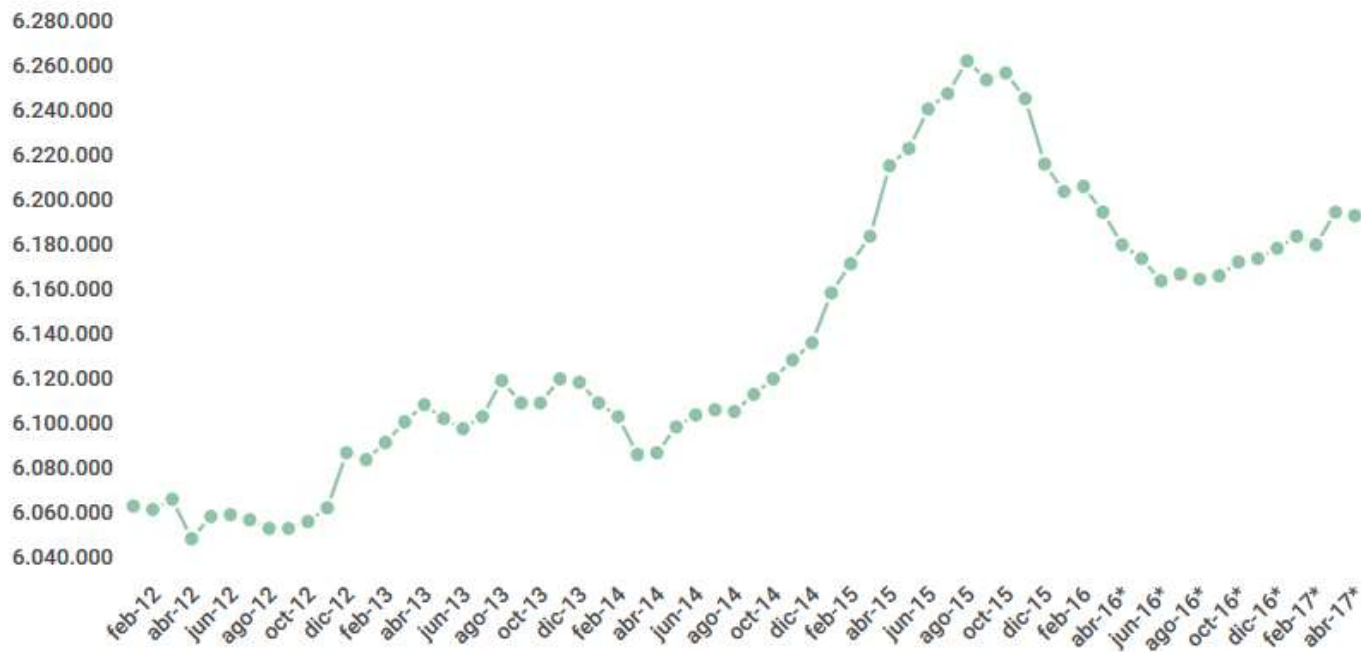

Fuente: MTEySS, SSPyEL, Observatorio de Empleo y Dinámica Empresarial, sobre la base de registros administrativos de los sistemas de la seguridad social (AFIP).

*Datos provisorios.

Para mantener los niveles de empleo, la contracara de la disminución del empleo privado es el fuerte incremento de los trabajadores monotributistas.

Desde junio de 2016 los Asalariados Privados muestran una tendencia de recuperación, aunque en abril 2017 vuelvan a presentar una leve caída.

A pesar que los asalariados privados se están recuperando muy levemente, este incremento no es tan fuerte comparado con otras modalidades de ocupación más precarias.

ASALARIADOS REGISTRADOS DEL SECTOR PRIVADO

Variación porcentual de los asalariados registrados, según rama de actividad ocupacional (dic 2015 – abr 2017)

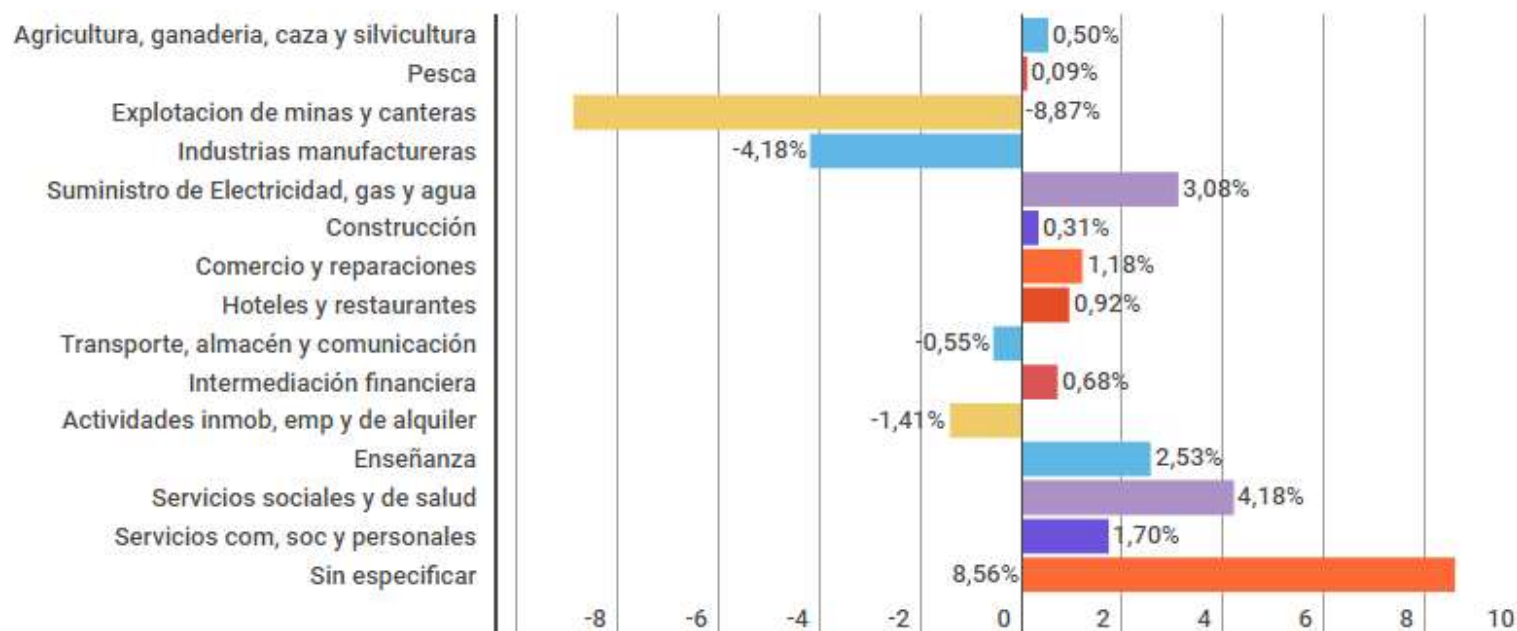

Fuente: MTEySS, SSPyEL, Observatorio de Empleo y Dinámica Empresarial, sobre la base de registros administrativos de los sistemas de la seguridad social (AFIP)

En el mes de abril de 2017, los **asalariados privados** fueron **6.198.932**. Respecto a diciembre de 2015, se observa una pérdida total de 74.840 asalariados que, si se contempla la compensación respecto de las altas de trabajadores (es decir, si a la cantidad total de puestos de trabajo perdidos, se le resta la cantidad de trabajadores que han conseguido un empleo formal) este número se reduce a -23.540.

Las ramas de actividad económica que se encuentran más afectadas por la pérdida de puestos de trabajo son: la **Industria Manufacturera** con una disminución del empleo de un -4,18%, seguido por la por las **Actividades Inmobiliarias, Empresariales y de Alquiler** (-1,41%).

ASALARIADOS REGISTRADOS DEL SECTOR PRIVADO

Pérdida de puestos de trabajo por rama de actividad (%), según el total de bajas (dic 2015 – abr 2017)

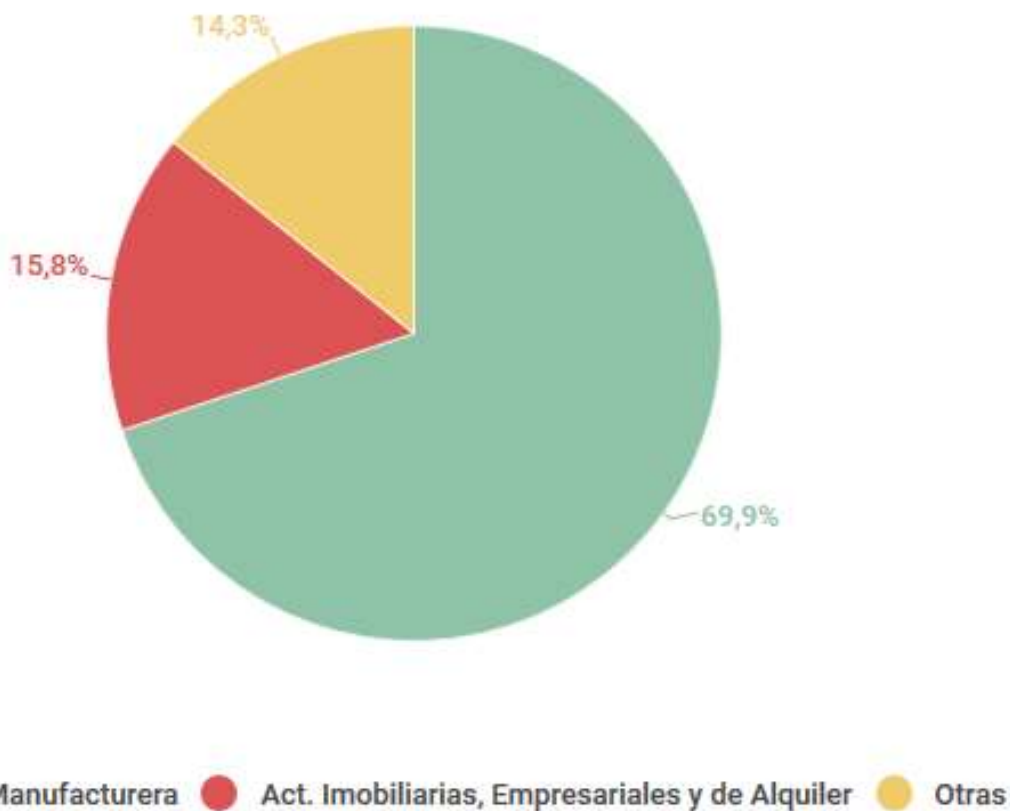

Se evidencian **52.301** asalariados registrados menos en la **Industria Manufacturera**; mientras que para la **Actividades Inmobiliarias, Empresariales y de Alquiler** la disminución de puestos de trabajo es de **11.856**.

Si sumamos la pérdida de puestos de trabajo en estas dos ramas de actividad, todas ellas concentran el 86% (-64.157) del total de las bajas (-74.840)

Fuente: MTEySS, SSPyEL, Observatorio de Empleo y Dinámica Empresarial, sobre la base de registros administrativos de los sistemas de la seguridad social (AFIP)

ASALARIADOS REGISTRADOS DEL SECTOR PRIVADO

Evolución mensual de los asalariados registrados en la Industria manufacturera y la Construcción



Respecto del mes anterior (marzo de 2017), se evidencia una variación mensual de **-1,01% para la Industria Manufacturera** y **1,16% para la Construcción**.

La Construcción ya no presenta pérdida de puestos de trabajo (si se compara abril de 2017 con diciembre de 2015). Este sector evidencia una lea mejoría desde septiembre de 2016.

Por su parte, si bien la Industria Manufacturera tuvo una pequeña mejora en marzo de 2017, volvió a caer en abril del mismo año.

Fuente: MTEySS, SSPyEL, Observatorio de Empleo y Dinámica Empresarial, sobre la base de registros administrativos de los sistemas de la seguridad social (AFIP)

ASALARIADOS REGISTRADOS DEL SECTOR PRIVADO

Variación porcentual de los asalariados registrados según provincia (dic 2015 – abr 2017)

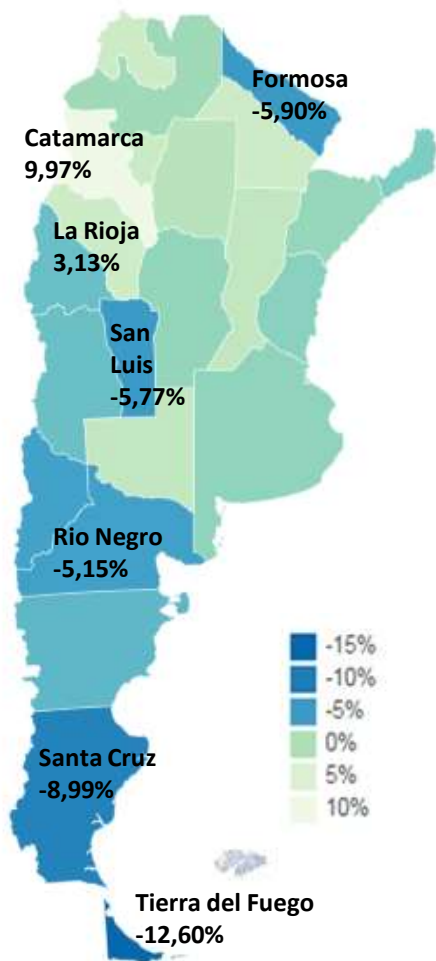

Fueron 13 las provincias que perdieron puestos de trabajo registrado entre diciembre de 2015 y abril de 2017.

Tres de las cinco provincias más afectadas son de la Patagonia.

Tierra del Fuego (-12,6%)

Santa Cruz (-8,99%)

Formosa (-5,90%)

San Luis (-5,77%)

Río Negro (-5,15%)

Las provincias con el mayor incremento de asalariados registrados son **Catamarca** (9,97%) y **La Rioja** (3,13%).

Fuente: MTEySS, SSPyEL, Observatorio de Empleo y Dinámica Empresarial, sobre la base de registros administrativos de los sistemas de la seguridad social (AFIP)